労働婦人

日本労働総同盟

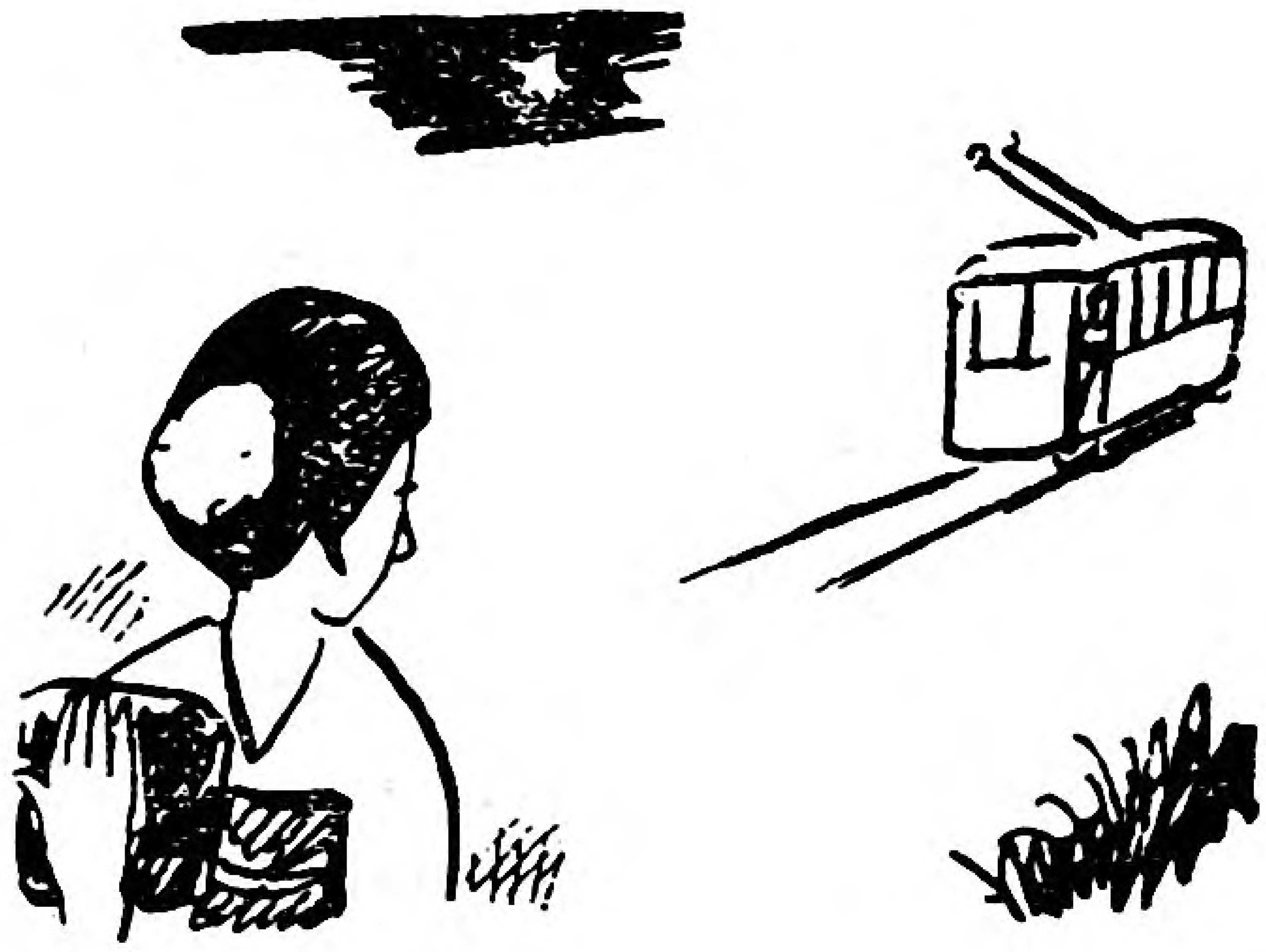

「勞働婦人」第三十六册目次

社會民衆黨々歌……一
昭和五年を送る……二
闘爭グラフ……四
——大會雜記——
全國大會開かる……八
——婦人部報告——
勞働婦人讀本……一二
闘爭旗の下に……一六
錦ヶ部消費組合……二〇
——新らしい言葉——
——主婦手帳——
同志と語る……二四
修養團の假面を剝げ……二八
寄宿舍の窓邊にて……三一

十二月

NO.36

Digitized by Google

Original from UNIVERSITY OF IOWA

社會民衆黨々歌

第一號

作歌　阿山鉉太郎
作曲　吉原明朗

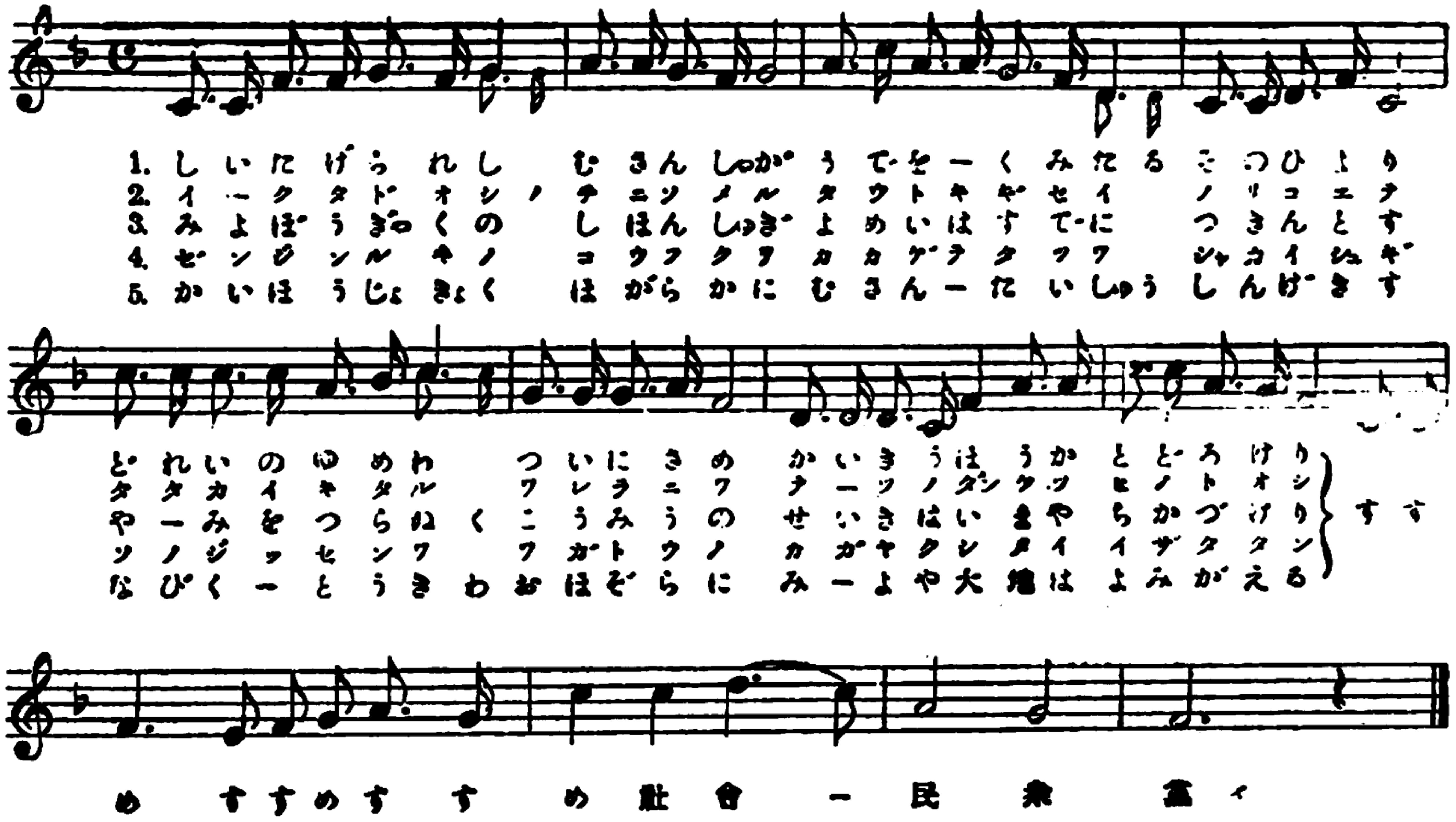

一

虐げられし無産者が
腕を組みたる其の日より
奴隷の夢は遂にさめ
階級烽火とゞろけり
進め　進め　進め
社會民衆黨

二

幾多同志の血に染る
尊き犧牲乘り越へて
戰ひ來たる我等には
鐵の團結火の闘志
進め　進め　進め
社會民衆黨

三

見よ暴虐の資本主義
餘命はすでに盡きんとす
闇を貫く光明の
世紀は今や近づけり
進め　進め　進め
社會民衆黨

四

全人類の幸福を
掲げて立つは社會主義
其の實踐は我黨の
輝く使命いざ起たん
進め　進め　進め
社會民衆黨

五

解放序曲朗らかに
無産大衆進撃す
なびく黨旗は大空に
見よや大地は甦へる
進め　進め　進め
社會民衆黨

六

進め社會民衆黨
未來は我等のものなるぞ
戰へ社會民衆黨
未來は吾等のものなるぞ
進め　進め　進め
社會民衆黨

Digitized by Google
Original from UNIVERSITY OF IOWA

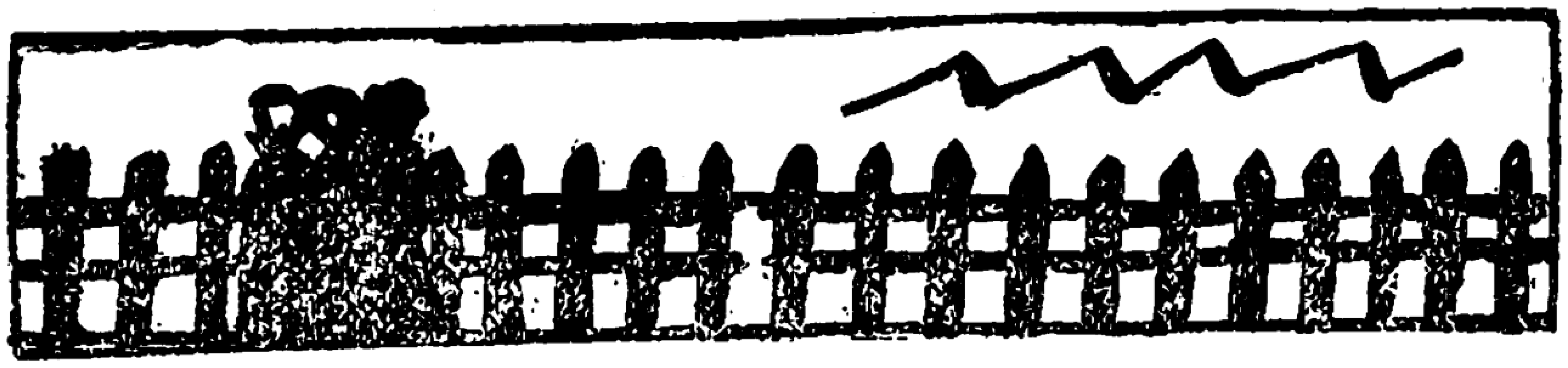

昭和五年を送る

（一）

昭和五年も終りとなりました。毎年、年の暮れには繰り返す事でありますが、まことに月日の立つのは早いものです。殊に、勞働組合員としてめまぐるしい程のテンポを以つて展開せらるゝ社會の出來事を見たり、正義の戰に參加したりして居ると、一ケ年も亦他の人々の一ケ月に等しいものがあります。

（二）

顧れば昭和五年は、私共勞働階級にとつては忘るゝ事の出來ない年でありました。不景氣の嵐は荒れ狂ひ、給料は引き下げられ、失業者は續々と出ました。悲壯な勞働爭議は至るところに起りました。胸の迫まる樣な悲劇は、私共の周圍をとり卷いて次々に生じました。見渡す限り嵐の世界。右往左往に亂れ散つて行く勞働階級。これが昭和五年の姿ではないでせうか。

（三）

二月には、普選第二回の總選擧がありました。私共は社會民衆黨の候補者を支持して

Digitized by Google
Original from UNIVERSITY OF IOWA

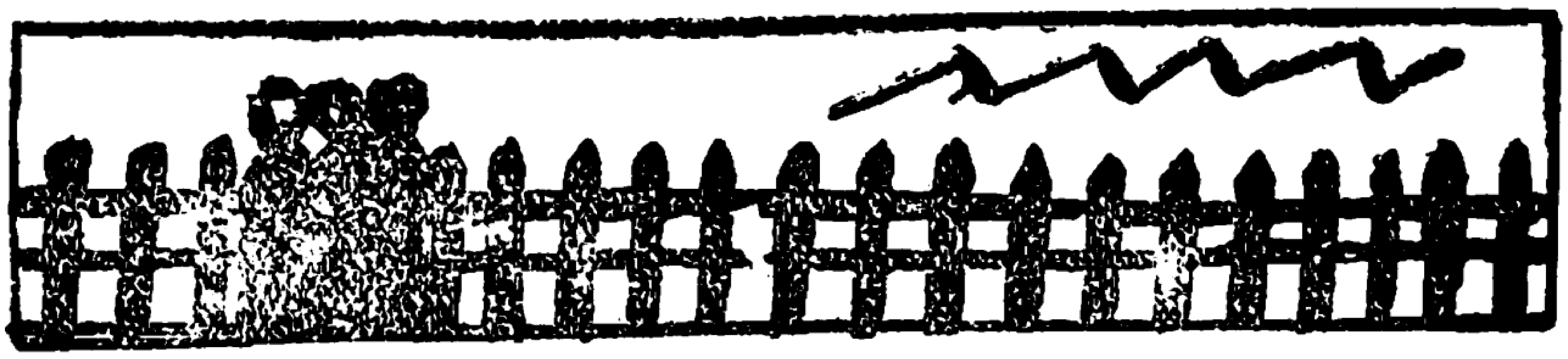

戰ひましたが、二名の「我等の代表」を議會に送り得たに過ぎず、他の無產黨も亦不成績でありました。無產政黨は一歩退却したかの如くに、一般から見られた程であります。

紡績工場や、製絲工場は、先づ眞先きに減給、大解雇を始めました。四月の鐘紡の大爭議はこゝから惹起されました。然し乍ら、全國卅餘の鐘紡工場の內、京都、大阪淀川、兵庫の三ケ工場のみが戰ひに參加したに過ぎません。こう云ふ狀勢の中で、京都と淀川工場は、我大阪紡織勞働組合の指導の下に、堂々五十餘日を戰ひ、紡績聯合會の王城、鐘紡を震撼させたのであります。

（四）

嵐は何時止むでせうか。それは分りません。けれど　、昭和六年も亦、今年にまさる暴風雨の年であることは豫想されます。かゝる時私共は、私共の同志の辿りし道を思ひ浮べるのであります。勞働組合運動百數十年の歷史は、荊棘の道を拓いて進んだ尊敬すべき先驅者の血と淚で、どの一頁も色どられて居るのであります。彼等のなめたる苦難に比すれば、私共の艱苦は物の數でもありません。

曉は近ずきつゝある。やがて暗を貫き解放の光は輝き出るであらう。人の命は短し。けれども勞働組合運動の中に、永遠の生命を發見する者は幸福である。

憂きことの　なほこの上に積れかし　限りある身の　力ためさむ

（齋藤健一）

Digitized by Google　Original from UNIVERSITY OF IOWA

闘爭グラフ

勞働總同盟第十九回全國大會は、三百三十餘名の全代議員參集鈴木會長を議長に推して開かれました壇上にたてかけられたのは闘爭の色に染められた各組合旗です。今社會民衆黨大阪聯合會の瀧川末一氏が祝辭を述べてゐます。

大會雜記

齋藤勇

○……婦人の議案説明

濱畑ミヨ子さんの可憐な態度で然も心一ぱいの熱をこめての議案説明には皆感心いたしました。すつきりしたその聲と、立派な論旨とが深い印象を與へたのです。砂塚よし子さんは流石長い間の經驗から、ほんとに落ついた地味な説明をされて、向上して來た勞働婦人の實力を示してあまりあつたと思ひます。

○……盛大な懇親會

大會第一日の夜、大阪ビルヂング八階大廣間で開かれた代議員の

Digitized by Google

Original from
UNIVERSITY OF IOWA

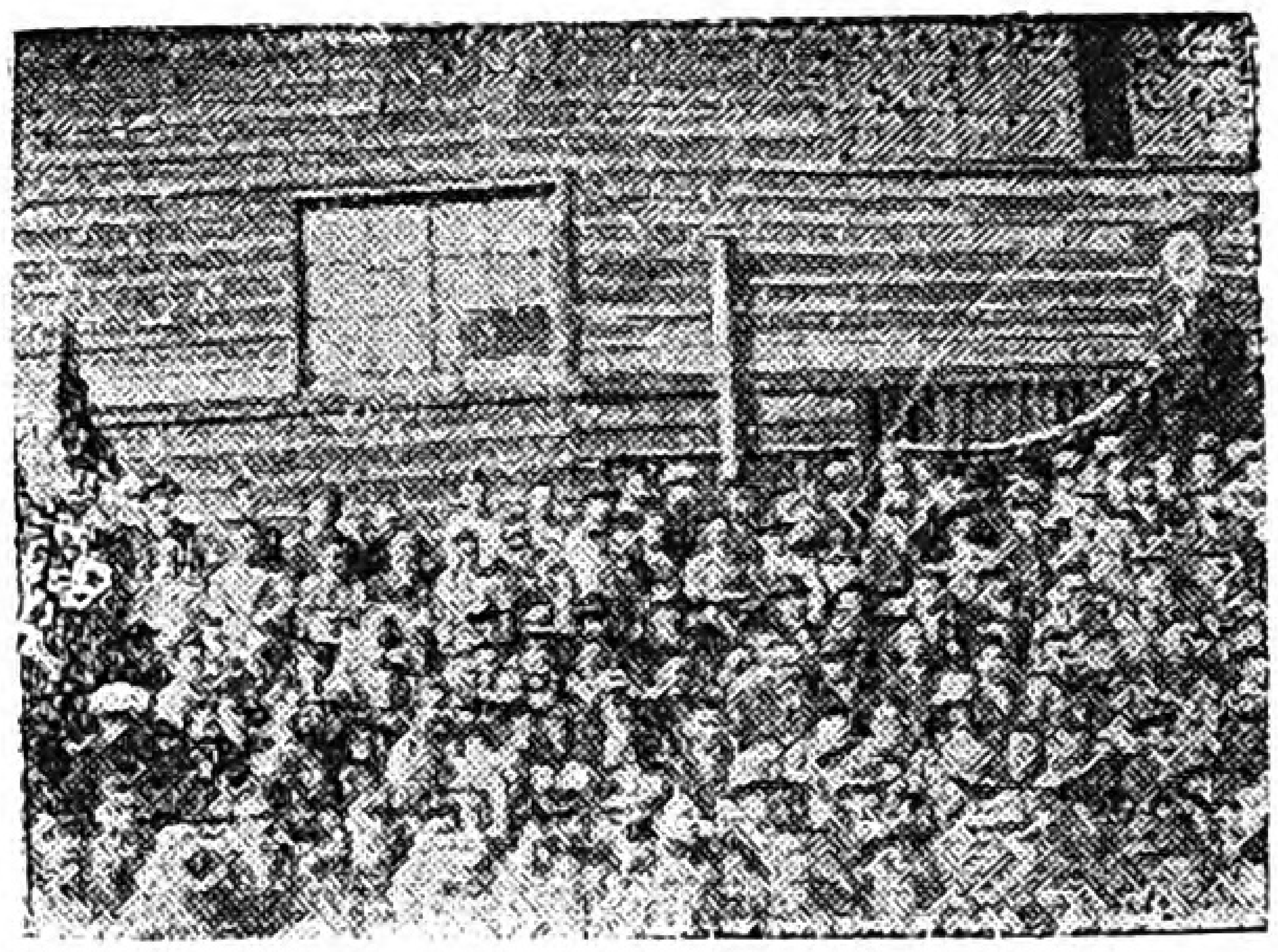

大會出席の婦人代議員と傍聽の婦人組合員です。なか〱皆すましたものです。三木婦人部長が撮りました。

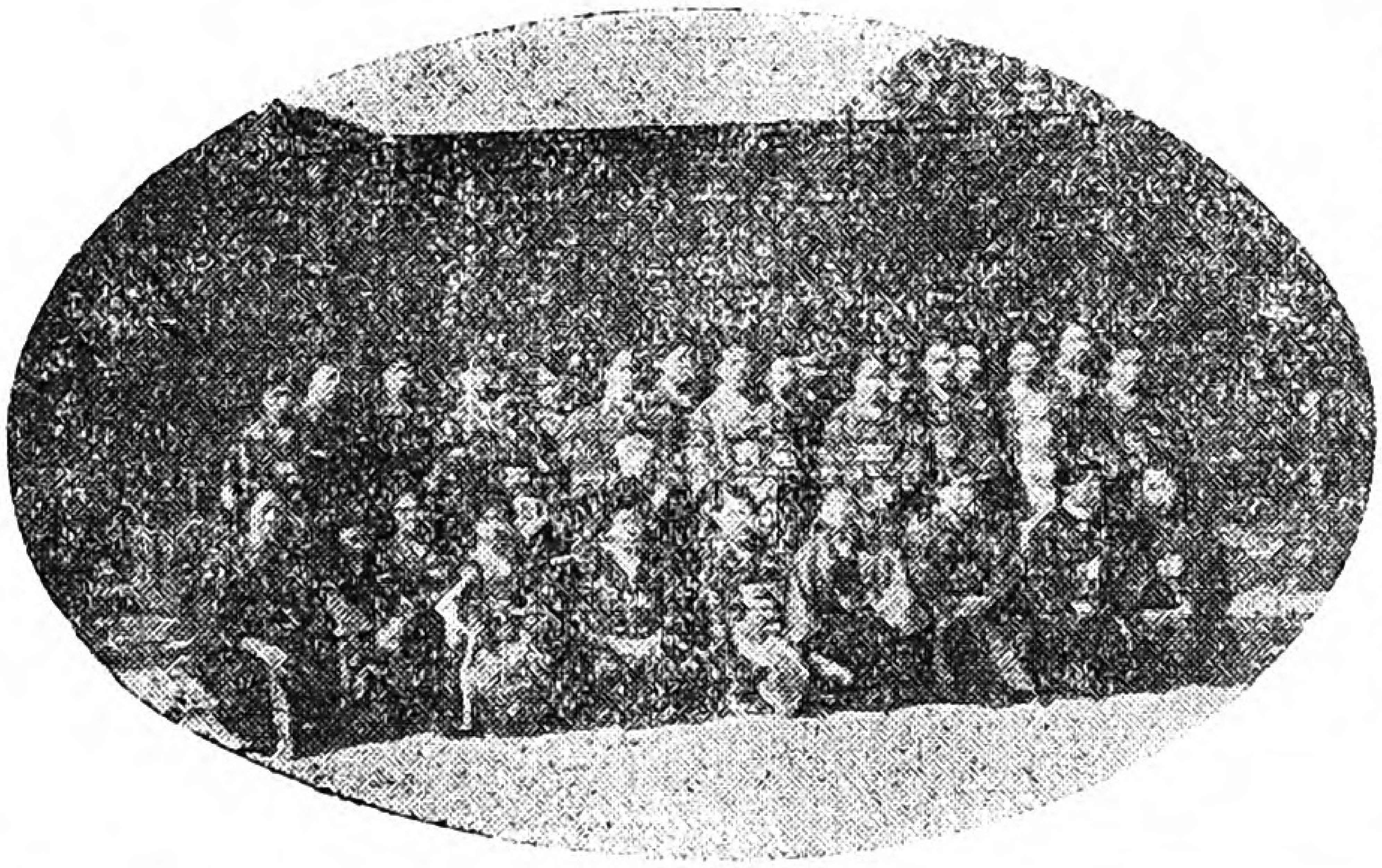

之の寫眞は松岡主事が撮つた大會代議員ですが全部が入つてゐないので殘念です。中央の太つた人が鈴木會長。

懇親會は、三百名も出席してなかなか盛でした。日本中の同志が一つところに集つたのですから、樂しいのは勿論ですが、今年は殊更愉快な空氣で一杯でした。組合代表の挨拶は意氣と希望と友愛にもえて、堂をゆるがさんばかりでした。

○……生命をかけても組合法を

大會の議案は非常に熱心に討議されました。中にも西尾末廣氏の「勞働組合法」の説明は一層代議員の心に熱火を點じました。盛な賛成演説の後に、「我々は生命をかけても組合法を作らねばならぬ」と言つて、そのための準備として、

Digitized by Google　Original from UNIVERSITY OF IOWA

製綱勞働組合は、第三回勞働條件協定委員會を十一月七・八・十一・十二日の四日間、東京本社で開きました。之れは無事終了後にとつたものです。

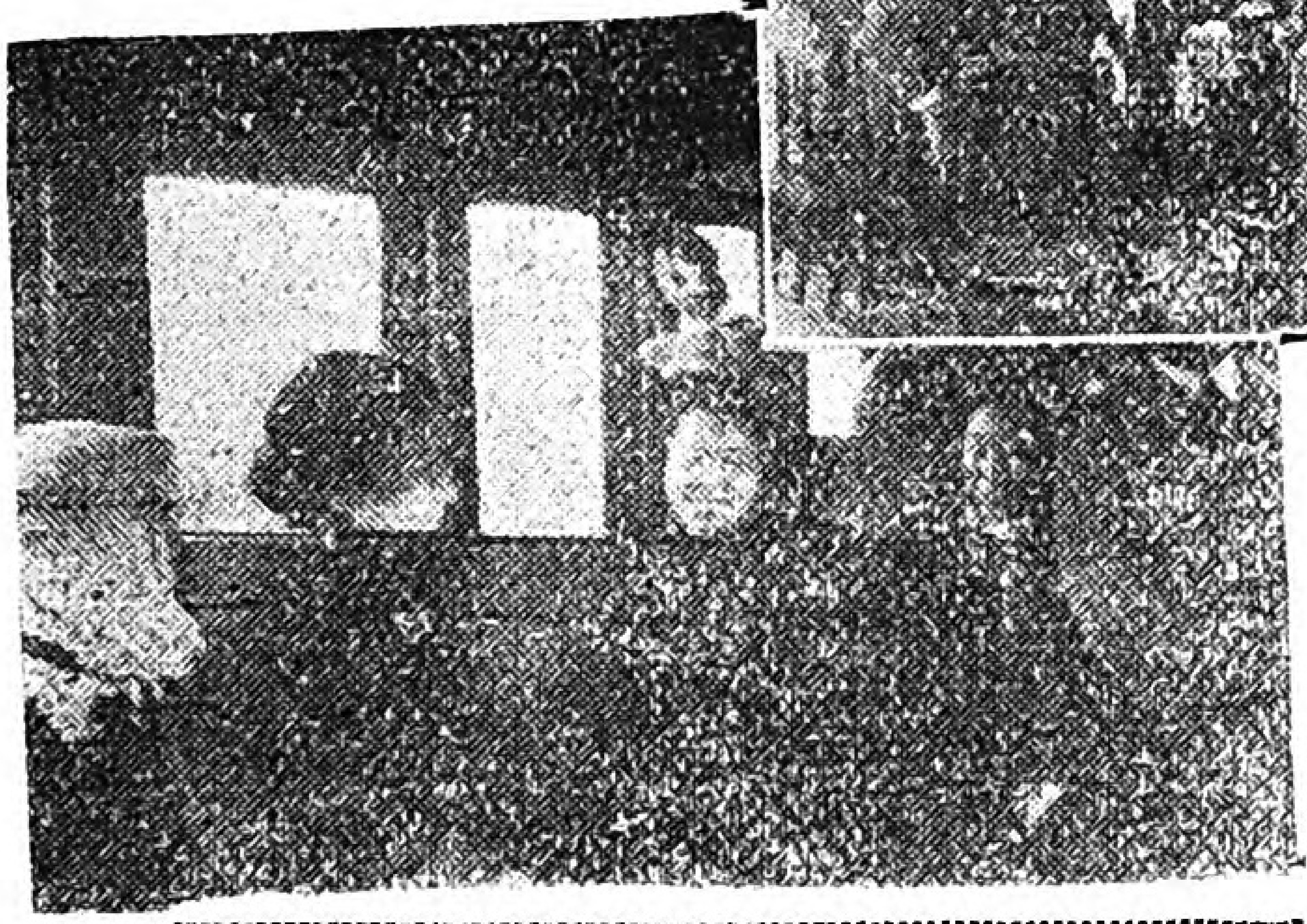

總同盟全國大會へ急ぐ關東方面の代議員は十一月一日午後八時東京を出發しました。これは汽車中の日本縫工組合婦人代議員で右から千田カツノ福田タカ子砂塚よし子の諸君です。前に頬かむりをしてゐる怪漢は誰でもありません。大越紡織副組合長です。

帽子を廻して寄附金を集めました。そして百五十一圓五十三錢も集つたとは、驚くではありませんか。

○……濱口内閣は勞働者の敵だ

一番後に上提された「民政黨内閣彈劾決議案」には、この大會の最後をかざる演説が行はれました。何しろ民政黨内閣のために、一番苦しめられるのは勞働者です。その勞働者の代表が精魂こめての演説です。嵐の樣な拍手、波の樣な聲援。最後に、全員起立してこれを可決しました。

○……泣いて鈴木會長を留む

大會が非常に愉快に、平和に幕

Digitized by Google　Original from UNIVERSITY OF IOWA

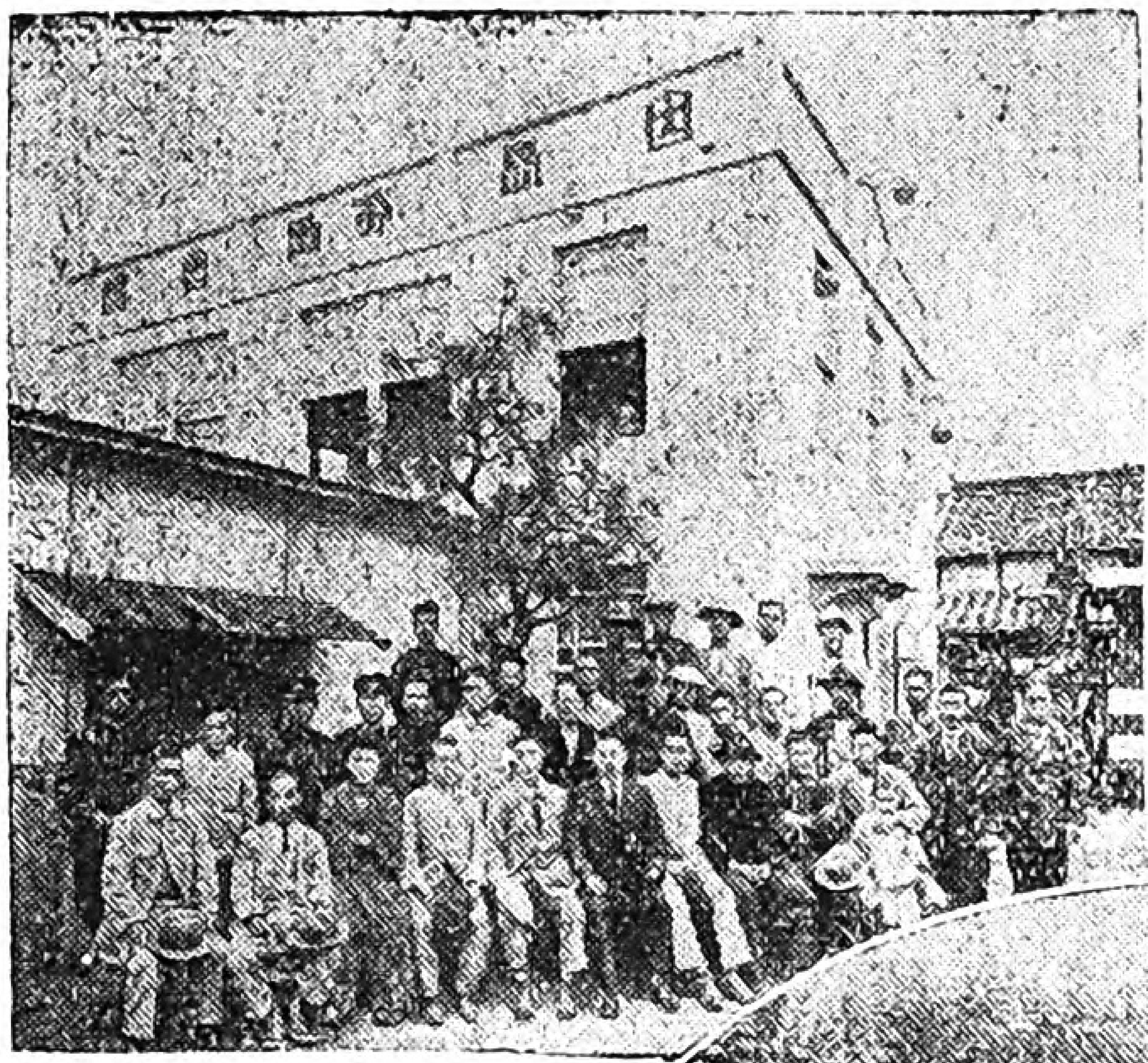

左　中國地方最初の勞働會館のトップを切つた廣島縣因島勞働組合建設の『因島勞働會館』は十月二十四日熱叫裡に開館式をあげた。其日の記念に撮つたもの。

右　大日本紡大阪津守工場は、修養團排撃問題から爭議に入り、大勝利を得、直に組合の根を下しました之は十月十日解決當日工場門前の交渉委員一同です

を閉じやうとした三日目に、突然鈴木會長は辭任を申出されました。一同は驚きと、悲哀とで呆然としました。會場は水を打つたやうに靜まり、會長の御返事をきくまでは歸らないと言つて、皆涙を流して會長の留任を願ひました。この空氣に動かされて、會長が最後に御返事をされた時は、四時間もこのために待つたことなど忘れて、踊り上つて拍手を壇上の會長に送りました。

あゝ、第十九回大會を終る時の總同盟歌合唱が、何と言ふ力強い、すばらしいものであつたことぞ！

Digitized by Google
Original from UNIVERSITY OF IOWA

新鋭の覇氣高く 全國大會開かる

▽……大阪北區土佐堀青年會館にて
十一月二・三・四日

過去一ヶ年間の運動過程を批判反省し、更に來るべき一ヶ年間の運動大綱を決定すべき總同盟の最高決議機關である全國大會は、その第十九回を三日間に渡り、最も愼重に嚴密に開催されました。

總同盟の傳統的旗印である「勞働組合主義」の理論及び實踐はいよ／＼その効果を結び、日本勞働運動の主流として我等の使命は更に重くなりました

全國五十組合から選出された代議員數は三百三十三名。議案數は三〇件。緊急動議四件を審議決定しました。

大會第一日

この朝大阪驛頭に着いた關東方面の代議員は、關西の同志三百名の出迎へを受け、合して會場迄示威運動をなした。かくて午前十時半、鈴木會長の打つギャベルの音につゞく開會の辭に始まり、ついで總同盟歌は、東に西に遠く相離れて苦難に耐へつゝ戰ふ同志が、一ヶ年振に相會する喜びの裡に、熱唱された。同志歡迎の辭を大阪金屬の押谷平七氏述べられ、之に對し神奈川聯合會の大屋幸男氏は答へられた。次いで社會民衆黨、日本海員組合、官業勞働總同盟各

Digitized by Google
Original from UNIVERSITY OF IOWA

代表の祝辭及び友誼各團體から寄せられた祝電朗讀の後、資格審査委員長池善二氏の報告を萬場承認し、大會議長に塚本重藏氏、三木治朗氏を推していよ〳〵大會は成立した。

かくて直に各地方情勢及び本部各部の詳細なる報告あり、それに對する質問應答の後午後五時半第一日を終つた。此日正午の休憩時間に、全代議員は青年會館横の廣場で記念の寫眞を撮つた。婦人部代議員及び婦人傍聽者丈は三木婦人部長が別に寫眞を撮られた。

大會第二日

正午前九時開會。直に議事に入る。

（一）三等郵便局請負制度反對に關する件　遞友

（一）監獄部屋撤廢に關する件　札幌

（一）婦人參政權獲得に關する件　大阪聯

説明者は大阪紡織錦支部畑畑みよ子氏

（一）遞信從業員の政治的抑壓反對の件　遞友

（一）失業問題對策に關する件　中央委

（一）修養團排擊の件　紡織

（一）男女同質勞働賃銀均等の件　縫工

説明者は日本縫工組合砂塚よし子氏

（一）勞働少年運動に關する件　革工

（一）勞働裁判所設置並に思想判事採用に關する件　東鐵

（一）官業民營反對の件　縫工

（一）官業共濟組合法人化促進の件　遞友

（一）組織擴大内容充實に關する件　石油

（一）職業紹介所糺彈決議案　製鋼

（一）完全なる勞働組合法獲得並に反對運動撲滅に關する件　中央委

Digitized by Google　Original from UNIVERSITY OF IOWA

(一)暴壓諸法令改廢要求決議案　中央委
(一)寄宿舍制度改廢に關する件　大阪聯
(一)賃銀値下絶對反對の件　大阪聯
(一)勞働者保護法制定促進の件　中央委
(一)工場法改正に關する件　大阪聯
(一)工場法違反摘發運動の件　東鐵
(一)最低賃銀法制定要求の件　大阪聯
(一)紡績操短反對鬪爭に關する件　大紡
(一)資本家本位の産業合理化絶對反對に關する決議案　中央委
(一)健康保險法改正の件　製綱

以上いづれも可決されたが、『勞法獲得の件』に對して、その目的貫徹には決死的鬪爭をなすべき運動準備の爲、基金の積立をなすべしとの動議成立し、直に帽子廻しをして、即時百五十一圓五十三錢が集つた。

大會第三日

午前正九時開會。前日に引つゞき議事に入る。

(一)失業手當管理組合設立に關する件　關東同
(一)解退職手當共同管理要求の件　中合
(一)臨時雇制度撤廢に關する件　大阪聯
(一)國際勞働條約批准要求に關する件　釀造
(一)組合員にして失業したる者の組合費を一定期間免除する規定を組合規約中に設定を勸告する件　關東同
(一)濱口内閣糺彈決議　大阪聯

以上議案全部可決の後、今津役員選考委員長の報告に入つた。

會長　鈴木文治
主事兼會計　松岡駒吉
中央委員
齋藤健一　原虎一　土井直作

Digitized by Google　Original from UNIVERSITY OF IOWA

徳永正報　仲濱藤治　富　清
三木治朗　西尾末廣　金正米吉
塚本重藏　今津菊松　金　光平
伊藤卯四郎

萬場拍手の承認をしたが、鈴木文治氏の會長辭任の申出があつた。全代議員は意外なるに驚き、直に留任の勸告を縷々訴へて議場を動かす、全員緊張し、特別留任勸告委員を上げて交渉數度、遂に「一應先輩に相談し最後の態度を決したい。其迄は會長の事務を行ふ」旨の鈴木氏の言葉を得て、午後八時、割れる様な總同盟歌合唱の後全國大會を閉ぢた。

大會に於ける婦人部報告（抜萃）

爭議に於ける活動 紡績産業の三割四分二厘の大操短による大量馘首、勞働强化の嵐に抗して各紡織組合は全力をあげて抗爭し、其中主なるものは、鐘紡大爭議であつた。其他セメント組合、東京電氣從業員組合、出版印刷組合等の婦人部も亦爭議に活躍した。

組織運動 紡績産業の不況を期として關西、中部方面に組合の發展を見た。又近年組合・支部の婦人部の確立著しく、有能なる婦人役員が組合行政機關に進出して來た事は喜ぶべき現象である。

教育運動 婦人部は主として教育運動に主力を注いでゐるが、各種講習會を催し、機關紙「勞働婦人」を通じ、又爭議を利用して組合運動の理解につとめてゐる。勞働學校の利用も漸次進められてゐる。

政治運動 勞働婦人の立場から戰つて來た。社會民衆婦人同盟と協力して、各地選擧戰に

Digitized by Google　Original from UNIVERSITY OF IOWA

▽▽▽▽

勞働婦人讀本

△△△△

第十五課　蝙蝠の二心

鳥と獸と戰爭をした事がありましたが、互に勝敗があつて何れとも決しません。此時蝙蝠は戰爭の成行きを氣遣つて、其都度强い方にばかり味方を致して居りました。軈て鳥と獸と和睦と云ふ事になりまして、兩軍共に蝙蝠の二心を懷いて居る事を知つて居りますから、兩軍より處罰として、日中飛び歩く事を禁ぜられましたので、以來暗い所に身を潛め夜になつて獨り飛び歩くやうになりました。

◇……二心を持つ事は最も卑しむべき事である。

日和見主義、御天氣主義で、あつちへひよろ〳〵、こつちへひよろ〳〵。景氣のいゝ方へべたり〳〵くつつく人は、一番卑しむべき、又頼りにならない人です。ストライキの時

Digitized by Google
Original from UNIVERSITY OF IOWA

等一番よく解るのですが、會社側と勞働者側（爭議團側）の間を鼠色をしてウロ〱する等見つともない醜態です。御都合主義で自分の利益で動いてゐて、結局どつちからものけ者にされる裏切者よ。人間としてこれ程卑劣な恥づべき行はありません。人間の屑。そうだ人間の屑。

第十六課　鷲の不信任

一羽の鷲が地上へ飛下りて、お互ひに同盟を作つて稼がうではないかと獅子に向つて申しますと、獅子は

『誠に結構な事ですが、何か確つかりと君が約束を守ると云ふ見止めの付かぬ内は、何時でも自分の都合の好い時に飛逃げをする君の樣な者を、迂濶に信じて仲間にする事は出來ません』

と云つて斷つたそうです。

◇……試して後に信用せよ。巧言に乗らぬ樣注意せよ。

Digitized by Google　Original from UNIVERSITY OF IOWA

仲間面をして、誠しやかに勞働組合の假面を着て、『さあストライキだ。共同鬪爭しやう。應援をしやう』と勇ましく申込んで來るが、掛聲ばかりは仰山だが、實力はなし、眞面目に爭議を勝利に導く事は考へず、爭議を利用し、食物にし、いゝ加減永引いて疲れて來るとさつさと逃げ腰で要領よく引上げる、實に不眞面目な勞働組合がその邊にウロ〳〵してゐます。勞働組合自らを傷け、結局は資本家の御用をするのが落となつて、反動の役割をするニセ勞働組合が、どんなに巧言を操つて來ても『もうこり〳〵だ。やりたければ一人勝手にしろ。反動の御用のつき合ひは眞平だ』とポンと蹴るべし。はねつけるべし。

第十七課　旅人と正直

旅人が或荒涼とした野原を旅行してゐますと、唯一人愁に沈んで佇ずんでゐる女を見ましたから

『あなたは何と云ふ方ですか』と尋ねますと

『はい。私は正直と云ふ者です』と答へました。旅人は又

Digitized by Google　Original from UNIVERSITY OF IOWA

『なぜ町を離れてこんな寂しい所へ一人住んで居らつしやるのですか』と申しますと
『はい。昔は虚僞が持囃されませんでしたから、よう御座いましたが、唯今では貴方等の話したり聞いたりなさる人々は、總て虚僞と同棲してゐる人斗りで、私の住むべき所が御座いませんから、こんな淋しい所へ唯一人住んでゐます』と答へました。

◇……憎れ兒は世にははかり、惡强き世は暗し。

『惡强き世は暗し』と。全く私共が今住み生きてゐる世の中を云つたものです。虚僞と不正義と邪惡とが、一人舞臺に踊り狂つて、正義と正直と愛の姿は、何處をさがしても見當りません。時を得顏に舞臺で踊つてゐる仲間は、金持、地主、資本家、華族、旣成政治家共で、それにつれて、令夫人、令孃がぞろ〳〵と白い首を並べてゐますが、さてこの亂舞が何時迄つゞくやら。舞臺の下から、我慢がしきれなくなつて、正義と愛とを旗印にした勞働者、農民、無產市民がむつくりと起き上りました。ぐら〳〵つと、舞臺をひつくりかへさうと準備をしてゐます。淋しい野原に追はれた『正直の女』を町へ連れ歸つて、虚僞の輩を征伐して、善が光り輝やく樣な町にする使命は誰れに負はされてゐるでせうか……。

Digitized by Google　Original from UNIVERSITY OF IOWA

闘争旗の下に

あゝ團結の威力もて

群馬交通労働組合 川那邊 巴

今度始めての『減給反對闘爭』によつて、私達のよりよく目覺めた團結力はより固く強く結ばれました。そして威力を充分會社に示す事が出來ました。僅か十一日間ではあつたけれ共、それは〳〵同志は熱心なものでした。晝の仕事が終へるや五里十里と離れてゐると云へども、直に御手のものゝ乗合自動車で本部へつめかけ、毎夜深更に至る迄待つて交渉員の談判の結果を聞くのでした。會社ではストライキを起させやうと願つてゐたのです。そこに毒藥が盛られてある事を見破らねばならない。ストライキをやらして幹部を首にし、組合を破壊しやうと云ふ毒藥を。であるからストライキに入らずして解決したのは組合側の大勝利であつたのです。最後に負けず嫌ひな會社の専務は云ひました。『諸君。勝負は云はず、そして萬歳は唱へないで解團してくれ』と。御覽なさい。その泣面を……。私達の博愛心によつて萬歳は口に出さずして芽出度勝利の中に解團式。はりつめた氣持

Digitized by Google
Original from UNIVERSITY OF IOWA

もいさゝか持つて行き所もない體たらく。かくして各々の勤務所へとライトは向けられた時は、もう午前の二時。ごう／＼と走る新フオードの中では今や勝鬨が總同盟歌となつて高唱されつゝ、夜更けの道を飛んで行く。

『……あゝ團結の威力もて……進め／＼未來は我等がものぞ……』連日の睡眠不足も晝の仕事の疲れも忘れてみんな元氣で朗らかな氣持で喜ぶのでした。此勝利も皆同志の團結の偉大な賜です。私達はどうして團結力の有難さをしみ／＼と感ぜずに居られませう。會社側のあゝした態度は層一層團結を固く結ばすばかりです。『資本家よ。いたづらに金力を利用して壓迫するなら壓迫しろ。そんな事で驚く我々ではないぞ。我々はかへつてそれを利用してぐん／＼頭を持ち上げて見せるぞ』と私は大聲で叫んだのでした。

我等の勝利を

紡織保ヶ谷支部　小川カク

最近の我支部の勝利をお知せ致します。私達保土ヶ谷工場も全富士ガス工場と同じく一割減給が云ひ渡されましたことは皆様も御存知でせうが、此の一割減給と闘ひ勝ちました事は我が支部の同志と幹部の方の努力に外ならないと深く考へます。私達保土ヶ谷支部は、昨年の七月に生れたのですが、今だに眠れる勞働者が多いので、勞働組合に加入して居る者は少くないのでありました。其矢先きに今回の一割減給は重大問題でした。全從業員が組合員なれば一齊にストライキで私達は闘う事ができ得たのですが、現在の私達がこの際ストライキをするなれば敵に乘ぜられ、反つて不利に

Digitized by Google　Original from UNIVERSITY OF IOWA

なるかもしれないと種々考へました。そして幹部の方々は四回も五回も相談し合つて最善の努力をつくされたのであります。其結果は私達從業員に有利解決が出來たのであります。勞働婦人の前月號に齋藤支部長からも承はつて居りますが、八日の休日を五日に減じさせ、飯料を男子三錢女子三錢直下させたのでありますが、その努力は云ふに云はれぬ程苦心されたさうです。そして此の際更に私達は考へる時に、三千數百人の内少數の組合員の力で斯樣に私達に有利な解決が出來得るなれば、沼津支部の同志の樣に全員勞働組合員なれば私達の思ふがまゝに成ることは、無智な私達勞働者にも分ります。私達の支部保土ケ谷工場にはまだ殘る問題は山よりも高く有りますが、その燃ゆる希望を得るため、諸問題解決のために一身を捨てて努めます。來年の昭和六年の新しい鬪ひを樂しみに待つて居ります。來年こそは全員組織の目的を立てゝ強く正しく進みます。全國の皆樣よ。明るい生活、正しい社會を立てるが爲には、自分一人のために戰線を去逝くことなどのない樣に進みませよう。今日まで自分達が結婚でもすると實際上裏切つたりする人も少くはないと思ひますから、自分一人のためより全體の同志を忘れぬ樣に正しく進み行くことをお約束致しましよう。

減給反對鬪爭

群馬交通勞働組合　永井なみ

山國には早や肌寒き風吹く九月三十日の晩、突如私達に會社から一割の減給を申渡されました。會社の發表は一割とは云ふものゝ實際は三割強の減給なのです。この非法な會社に對して私達はどうして默つて服從する事が出來

Digitized by Google　Original from UNIVERSITY OF IOWA

うるでせう。
　私達は奮起しました。『日頃の團結力を發揮するのはこの時だ。我等のこの固き團結の力で屹度勝つて見せるぞ』と。
　そして十月一日の晩、組合本部に全員集合協議の結果、六名の交渉員を擇び、即刻交渉を開始しました。其間、交渉員の他、組合の前衛に立つ幹部の方々は、日夜寢食を忘れ、死を賭して全員の爲に戰つて下さいました。
　私達は『交渉の結果はどうかしら？　それに依つて最後の手段をとらねばならぬ。もし萬一の時になつたら、一糸亂さず戰線に立つて正々堂々と戰はふ』と心と心にしめし合せて、ひたすらに結果を待あぐんでゐました。
　私達の團結の威力に恐れてか、會社側の連中は、たゞおど〳〵とろく〳〵口をきけない有様でした。交渉戰は十一日間、ヂリ〳〵とねばり強く續けられ、遂に十二日夜組合長はじめ、交渉員の報告はなされました。
『皆さん。組合は大勝利です。安心して下さい』
　あゝ、こうした組合長の聲を聞いた時、私達はどんなに喜こんだ事でせう。『天は自ら助くる者を助く』私達は自らを强しと信じたが故に勝つたのです。
　おゝ偉大なる團結の力よ！　何物にも勝るこの力よ！　共に守りませう。この團結の力の象徵である勞働組合を。
　かくして勞働者は強く生きて行きませう。

× × × × × ×

Digitized by Google　Original from UNIVERSITY OF IOWA

紡織勞働者が經營する唯一の

「錦支部消費組合」

赤松常子

總同盟全國大會を期して下阪したのを幸、大阪紡織勞働組合錦支部が經營してゐる「錦支部消費組合」の事務所を訪ねた。

この消費組合は、いまだ完全な消費組合としての樣式を備へてゐないけれども、漸次完成の途へ着きつゝあるし、兎に角、紡織勞働者を中心として經營されてゐる點に於いて、我總同盟唯一の消費組合であらう。

×

設立迄の經過を簡單に述べると、昭和五年度の錦支部總會が三月十六日に、北區市民館に開かれ、議案中の「消費組合設置の件」が滿場

新しい言葉

プロパガンダ　傳道團。布教團。轉じて宣傳といふ意味に使はれてゐる。

イデオロギー　最初は心理學、ないし哲學の用語であつたが、近頃は社會科學の影響により、觀念、理論、持論、主張、理想などの意味（獨逸語）

クロース・ゲーム　肉薄戰。接迫戰

バース・コントロール　産兒制限。サンガー夫人やストープ夫人などは、この方面の先覺者です。「少く生んで、よく育てよ」といふのがその理想とするところ。サ

Digitized by Google　Original from UNIVERSITY OF IOWA

一致可決された。選出された委員は準備をすゝめ、四月五日から日用品、化粧品等婦人諸君の必要品を先づ仕入れ、店舗を持つ程の經費もないから工場内に持込んで販賣をしたが、成績が良く、どうにか事務所も設けられる様になつたので、現在の北區天滿橋筋五ノ八四の組合員谷川彦藏氏方の一室を借り、事務所を置く事になつた。そうして店番には男子組合員三人一組宛に分け、五日目交替とし女子組合員は寄宿舍の各室から二人宛一組で一日三交替して販賣にあたつてゐる。

消費組合委員は二十名で、支部長の監督の下に會計、販賣、仕入の各部部長を置き、尙帳簿整理、集金の責任者を置いてゐる。

仕入れ基金は一昨年の爭議解決の際、會社から獲得した爭議費用の殘金中から支出してゐる。販賣品目は、日用品、化粧品を主として約百十餘種で、一ケ月三百五十圓前後の賣上げをしてゐる。左に七八月の收支表を掲げる。

昭和五年七・八月分支出入概況

七月分（自六月廿六日至七月廿五日）賣上の部

ンガー宗などといふ言葉も生れてゐます。最近產兒制限は、穩當を缺くといふので、受胎制限などといはれてゐます。畧してB・C運動とも云ひます。

メモ　備忘錄。覺え帳。メモランダムの略。（ラテン語）

コーチ　運動競技などの指導や指揮のこと。コーチャーは、その指導する人を云ふ。

I・W・W　萬國勞働者協會の事。現在に於いて最も過激な思想を有する勞働團體で、賃銀制度の廢止、勞働者の生產權獲得等を目的としてゐます。（The Industrial workers of the World）の畧です。

Digitized by Google　Original from UNIVERSITY OF IOWA

賣上金合計金三百七拾七圓八拾八錢
受取金合計三百六拾一圓五拾八錢
總支出金參百圓參拾錢
總收入金參百六拾六圓九拾四錢

八月分概算（自七月廿六日至八月廿五日）

賣上金參百七拾七圓五拾六錢
受取金參百四拾六圓貳錢
總支出金參百八拾貳圓五拾五錢
總收入金四百貳拾五圓參拾八錢

又、九月二十三日から「錦支部消費組合月報」を發行し、委員會の議事や事業成績を報告してゐる。此外附近の理髪店二軒と特約して、組合員は普通より十錢安く理髪顔剃りをしてゐる。

こゝ迄守り育てられた幹部の苦勞は一通りではなかつた樣である。次に續々語られた言葉を要約して記す事とする。

「我々はどうしても紡織勞働婦人の組織は、鬪爭第一主義と併行して、共濟的な事業が必要だと考へました。勞働組合は爭議をするものだと云ふ丈では、婦人勞働者を組合に結びつけて置く紐としては弱いのです。會社では組合を撲滅する爲に溫情政策を布いて、巧みに若い

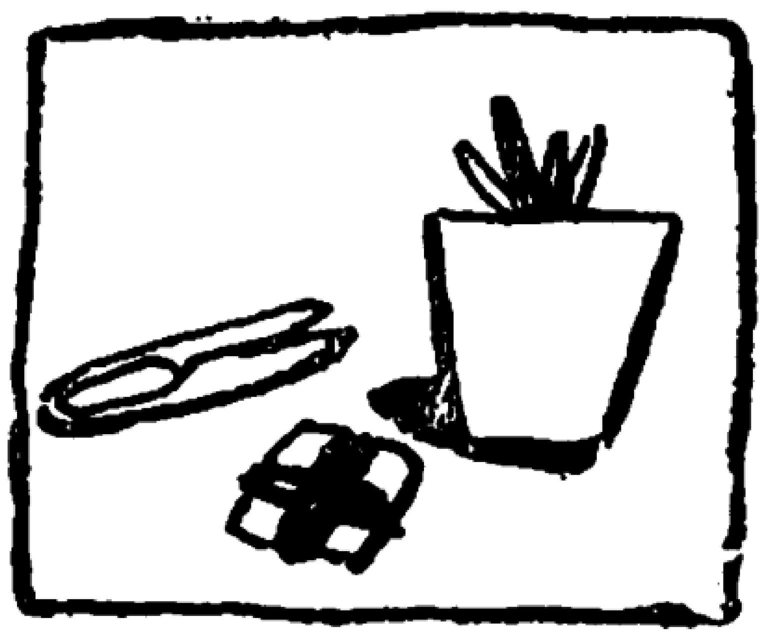

主婦手帳

◇子供が碁石やガラス玉などを呑みこんだ時には、さつま芋の成る丈纖維の多い所を喰べさせると、纖維にくるまつて難なく出て來ます。

◇牛乳は煮立てるこ　その中に含まれてゐる榮養分が死んでしまひ、却つて不消化物になります。低溫殺菌をしてある牛乳なら、そのまゝ安心して飲んでよろしい。

Digitized by Google
Original from UNIVERSITY OF IOWA

婦人の弱點につけ入つて來ます。どうしても日常の福利を組合がやつて行かねばならないと考へて始めました。最初は鼻紙や石鹼を安く買つて工場へ持ち込むだものですが、工場内で公然と賣る事は許されず、門衞を種々ごまかして皆な脇にうまく抱えこんで入つたものです。工場側が『仕事の邪魔だから止めろ』と怒鳴つて來ると、『今どうしても鼻紙が入ると云ふ女工さんに、少々分けてやるのに何がいけないんです。今は休憩ぢあないですか』と頑張り〳〵して、續けたものです。こうして店を開いてやつて見ると又口に云はれぬ苦心があります。第一に大阪の小賣商人は仲々ぬけ目がなく、或品物は原價を切つて賣るので（勿論他の品で埋め合せはしますが）、消費組合の品は高いと云ふ非難が時々起るのです。小賣商人のからくりに乘せられる事には閉口します。で仕入れ方は足を棒にして製造元の安い所、安い所と馳け走ります。第二には消費組合の内容が充分理解されてゐない事で、愛嬌のいゝ店へうか〳〵と引かれて行つたり、傳票に記入するのを億劫がつたりする事です。これこそ現金なものですね』と一同はどつと笑ひ崩れた。今夜の當番のT子さんとS子さんは手際よく午後十時の〆切を終へて計算を最を記入、現金の勘定を濟ませて會計に渡された。みんなの前にはふか〳〵と湯氣の立つてゐる燒芋が盛られてゐた。これも消費組合でやつてゐるのである。でも昨日の茶話會で、あなたから消費組合の話をして貰つたら平均一日の現金賣上が十五・六圓の所でしたが、今日は現金三十圓を少し越しましたよ。

◇**牛乳空壜を**飮んだまゝゴミ箱の上や臺所の出口に置くと、中に無數のバイ菌が發生し、お互の病氣の原因とならぬとも限らない。それに空壜を洗つた水は植木にかければ良い。肥やしになるから、必ず洗つて返す事にするがよい。

◇**庖丁の腥い時は**　生姜の葉で庖丁を擦れば腥いのはすぐ取れます。

◇**半襟は一番汚れやすいが**　普通揮發油を眞綿につけて拭くが、汚れがひどいのは半襟を疊んで瀬戸引金盥の中に入れ、上から揮發油を滴らして蓋をしておき、暫くしてから靜かにもみ、水でそゝぎ、かげ干しにすればよろしいです。

Digitized by Google　Original from UNIVERSITY OF IOWA

各組合・支部事務所廻り

同志と語る（三）

記『實際どんなに御苦しかつた事でせう。子供はどうしても母の手で育てる事が一番ですが、資本主義はこうして無産階級の家庭をも容赦なく破壞して來るんです。で、乳呑みの内はどうしてゐらつしやいました？』

同『託兒所がこゝにはないものですから、近所の御内儀さんに賴みましたの。費用がとてもかゝるんです。一日三十錢なんですもの。一ヶ月十圓そこ〳〵そちらへ引かれますわ。月末に貰ふ勘定の半分はかゝるし、と云つて働かねば三人の子供が養へないし、見す〳〵馬鹿〳〵しくて淚も出ませんでしたわ』

記『ほんとうにねえ。で、日中の御乳は？』

同『その御内儀さんが、午前と午後に子供を會社へつれて來てくれますから、食堂の隅でいそいで飮まします。時間は自由なんです。晝に連れて來る方もありますが、晝休みが三十分では大變ですよ。自分も御辨當をたべなければならない。子供にも充分飮まさなくちあならないしつてんで、實際母親は苦勞しますわ』

記『託兒所の設備の要求をなさればいゝのに……』

Digitized by Google　Original from UNIVERSITY OF IOWA

同『えゝ。組合の方でも問題にしてゐますし、婦人部としては一刻も早く實現させたいと運動してゐるんです』

記『婦人部の問題ですから、しつかりやつて下さいね。それから休憩は何時にありますか?』

同『午前九時に十五分、午後三時に十五分ですが、その間が休憩所か、作業服、足袋、前掛の洗濯時間ですわ。とても一ぺんには洗濯出來ないので、今日洗つておいて、明日濯ぐと云ふ樣にして、忙がしいんですわ。で洗濯のひまな者は大抵この時間に『勞働婦人を手にしますわ』

記『なるほどね。『勞働婦人』はよく讀んで下さいますの?』

同『ええ。若い者はとても毎月待ち焦れてゐますわ。けれどね。こゝには世帶持が多いし、もつと家庭記事が欲しいと云ふ方もありますわ』

記『そうでせうね。承知しました。出來る丈そうしませうね。婦人部からの役員はどんな部で活動していらつしやいますか』

同『共濟、調査、教育、事業、組織、警備の各部に婦人役員が出てゐます。婦人部の問題、例へば臨時工の事や、賃銀の事等にそれ〲委員會を通じて活動してゐます』

記『いろ〲有り難う存じました。もつと委しい御話を伺ひ度いのですが時間も過ぎましたから失禮しますわ。何卒、さしあたりの問題からねばり強く戰つて片附けて下さいね。婦人部が益々强固になります樣にね。ではさやうなら……』

同『ありがたう。十一月の上旬には組合と會社との間に設けられてゐる『勞働條件協定委員會』が開かれますし、組合側も案を練つて出席して、充分戰つて呉れますわ。其結果は又御しらせ致しませう』

Digitized by Google　Original from UNIVERSITY OF IOWA

▼▼大阪紡織錦支部を訪ふ▲▲

場所　錦支部消費組合事務所（大阪市北區天滿橋筋五丁目八四）
日時　十一月二日午後六時半より

丁度總同盟全國大會の第一日の夕方であつた。代議員の懇親會を終へて同志と一所に消費組合を訪ふた。私は一ぺん六月の鐘紡爭議の頃こゝを訪ふた事があるので御馴染みだ。ガラリと入口の硝子戸を明けたら燒芋の匂がプンと暖かさうに私を包んだ。見れば店の隅には燒芋の釜が据えつけられて、其前に可愛いゝ手がのぞいてゐる。今寄宿舍へ歸つて行く姉妹がこゝへ寄つて買つて行くのだ。何處迄も行きとゞいた親切な消費組合だらうと私は嬉しくなつた。遠く故里を離れてゐる幼い同志は、その匂に故里の秋を、母を、忍ぶことであらう。店には二人の賣子さんが算盤片手に愛嬌顔で澤山の買手を相手に忙がしい。私はその中をぬけて二階へ上つた。そこには又何と元氣な瞳が私を待つてゐて下すつた事だらう。（常子）

常「まあ皆さんしばらく。鐘紡の爭議ではあんなに應援して下すつて本當に有りがたう御座いました。みんな御元氣の樣ね」

同「えゝ。みんなすばらしく元氣よ。こないだの減給反對鬪爭にでもみんなぐん／＼やりましたわ」

常「そう。この頃一番辛い事は？」

同「操短からずつと賃銀の下つた事や仕事が辛くなつた事や、修養團のやり方なんぞ……」

常「特に修養團がはびこり出したんですか」

同「一人世話婦に熱心な人が出來てね。それやひど

Digitized by Google　Original from UNIVERSITY OF IOWA

いの。組合を壊す目的は目に見えてるから、幹部が會社に抗議に行くとね。『いや。そんた事はない。組合の惡口など云ふ樣だつたらその世話婦に注意するし、組合の邪魔になる樣なことはしない』と逃げるわ』

常『油斷しちあ駄目よ。その世話婦はみなさんに人望がありますか？』

同『あるもんですか。みなから鼻つまみだわ。それや意地惡ですのよ。組合の者にはやたら皮肉やいやみを云ふの。例へばお部屋へ修養團の會合を知らせに來て、そこに組合の幹部がゐると『あの事解つてゐますねえ』
といやに秘密らしく、幹部の方を睨むで、小さい子にめくばせをし、組合の幹部に出合ふと

『あなたは親分ですね』と妙に笑つて通るし……』

常『いやな奴ね。その他に……』

同『坊さんの說敎が度々あるのよ。坊さんも云ふわ『こゝに間者が來てゐる。組合の犬共が來てゐる』つて。私達あんまりだから起つて歸つたわ。昨日も幹部の方が云つてました『あの修養團にこりかたまつてる世話婦は、今にほうり出してやる』つて。私達どんなに清々するだらうと待つてるのよ』

常『全くだわ。他に組合の壓迫は？』

同『新らしい子が入つて來ても古い者と決して一所の部屋に居らせないわ。新らしい者同志一所に入れてをいて、組合の話を聞かせない樣にするのよ。そして修養團の方へ引張つて行く仕組が此頃益々露骨になつて來たわ』

常『そう。だつて工場ちあ一所になれるんだから、その時をのがさない樣にするのよ。自分が讀んだ『勞働婦人』やビラなど必ず渡して讀んで貰ふ樣になさいね』（つゞく）

Digitized by Google Original from UNIVERSITY OF IOWA

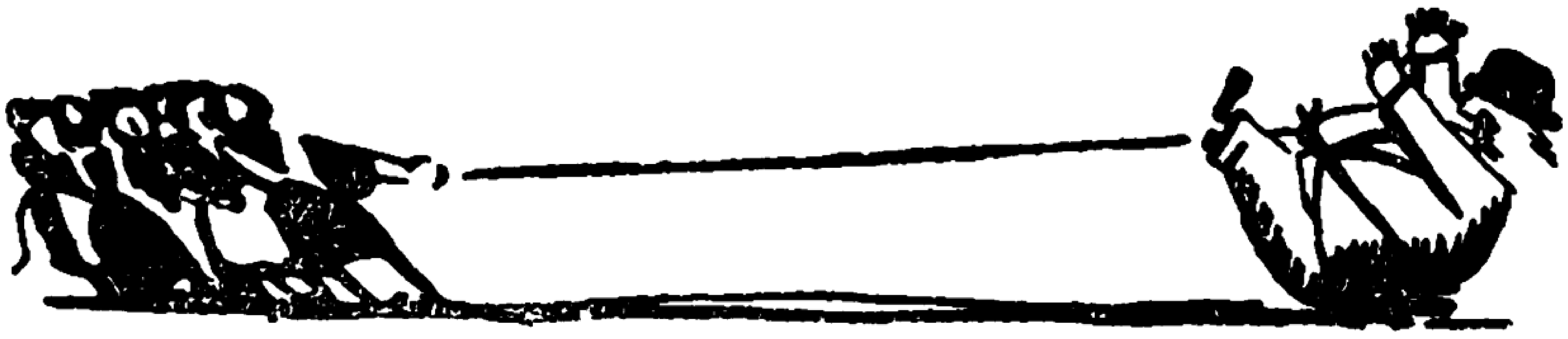

修養團の假面を剝げ！

紡織保土ケ谷支部　吉川ヒサ子

破戒地獄のドン底に自分は居乍ら、釋迦の敎へは云々と說法する坊主と、小學校の修身敎科書の中から生れて來た樣な面をした何々布敎團とか、何々敎化團とかの先生方と、女學校を操行不良で中途放校された不良少女上りの舍監とをリーダーとして、會社がデッチ上げたのが現在寄宿舍に於ける修養團であり修養講座の先生達です。之に前後して工場機關雜誌、會社の御用雜誌は鳴物入りで此の美くしい假面をかぶる修養講座なる搾取機關を大々的に宣傳をするのです。

けれ共修養講座の坊主、先生、舍監は決して働く人のみにパンの分配の權利があるとは敎へない。働いて居ながら餓死しなければならない樣な勞働階級の悲慘な狀態に對しても決して說明を加へない。正直に働いて居れば人間の乾物が出來上ると言ふ事も一言だにしないのです。要するに寄宿舍に於ける修養講座とは、私達女工は女らしく、如何なる迫害搾取にも從順であり、女工なる名稱、女工なる職業は神樣の思召しであつて、之に反抗すると言ふ事は非常な罪惡であり、又自分の運

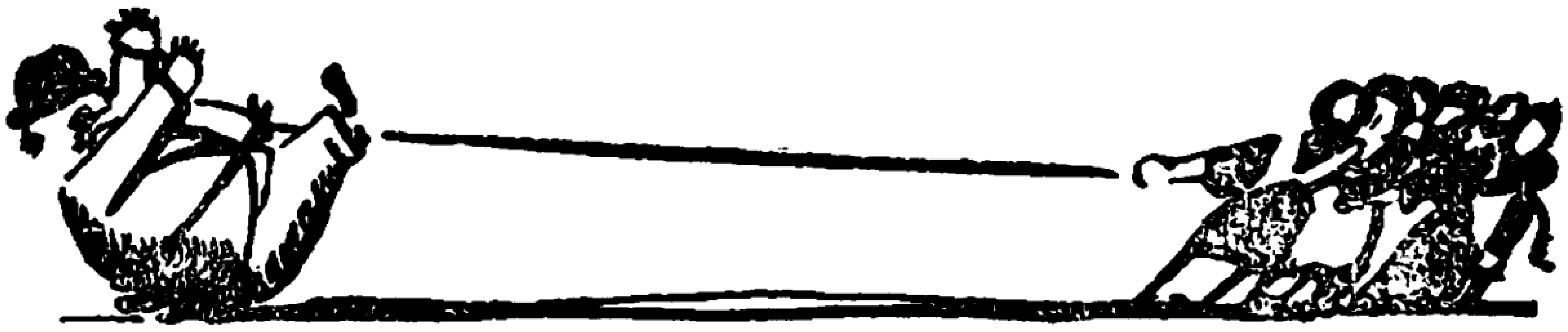

命に反逆する人非人であると教へ、只會社の爲め國のため親のため働いてこそ、立派な典型的な職業婦人として恥しからざる女工なりと教へるものであつて、つまりは私達女工からすべての自由と、すべての感情を奪つて、カラ〱な干物の様な人間を作り上げ、之を工場の中に持ち込んで一個の生產機械として取り扱ふと言ふのが修養講座の本質であり、會社の巧妙なる搾取機構であります。然して修養講座には極つた様に、幾百年前か？ 時代、本籍姓名不詳と言ふ様な忠僕、孝子、節婦なる人達を地獄から呼び返して、私達の前にならべる。けれども幸か不幸か？ 寒中體温で厚く張りつめた氷をとかして、其の穴から鯉を飛び出させたり、瀧を銘酒に變化させる様な大奇術は殘念ながら私達女工には出來ないのです。

先生方の言ふ處の模範的職業婦人であり、模範的女工である事をほこりとする女工にして、病母に喰わせんが爲め寒中袷を着る事も出來得ず、冷へ切つた體を以つて、よし氷を體温でとかし得ても、失業者の群によつて漁り盡くされた川や沼からは、鯉はおろかな事目高一匹さへ飛び出さないと言ふ現在の社會の變轉を、私達女工の目を覆て見させまいとするのです。ともあれ今の私達女工は資本の暴壓と温情主義的欺瞞の渦中にあへいで居ります。そして如何に資本の亡靈と踊り疲れて居るとは言へ、すべての自由と感情と生ける青春の魂を彼等資本家の金庫に封じ込める様な無自覺な私達の姉妹、寄宿の女工は一人も居ないと言ふ事を會社の重役や寄宿修養團の

Digitized by Google　Original from UNIVERSITY OF IOWA

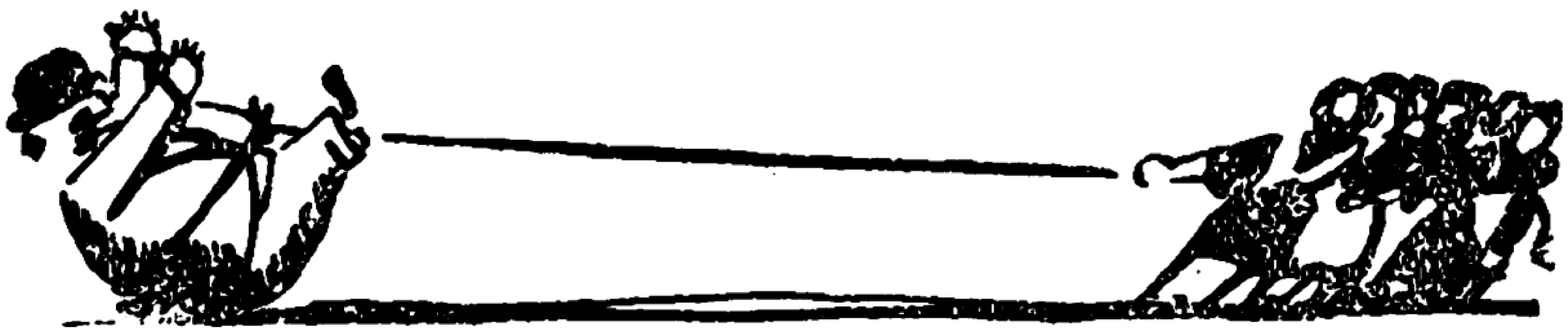

先生方に私は改めてハツキリと御傳へ申します。

社會組織上に於いては、資本家と言へど、私達女工と言へど、同じ一個の人間であり、同じ組織者の一人である私達が、當然彼等と五分五分である所の權利を獲得すると言ふ事を主張するのに何の不思議はないと思ふのです。こゝに於いて權利を獲得のために私達は資本の牙城に向つて戈を向け、戰ひを宣告して堂々と戰ひ、最後の勝利を得た日こそ、私達女工、いや全勤勞階級が完全に開放され、自由平等の新社會に歡喜と光明と希望に滿ちた孤々の聲を上げ得る時です。先づ戰ひの第一歩として美くしき假面をかぶる巧妙なる彼等の搾取機關たる修養講座の排擊、撲滅こそ私達寄宿女工に課せられた第一番の仕事です

「その意氣〳〵」

群馬交通勞働組合　川那邊　巴

我々同志はいよ〳〵ストライキに入るものと覺悟してゐました。で皆家のお父さんやお母さんに納得のゆく樣に話し、會社の切崩しに乘らない樣に云ひふくめて置くのでした。氣の早い人は

「今夜の交渉が決裂したら、もう解決つく迄家へは歸りません。爭議團へ立籠るから」

と云つて來た人も居ます。全く皆始めてとは云へ度胸が座つて居ました。組合長が後で「その意氣〳〵」と褒めて下さいました。

「ばれ〳〵は」

今年三ツの八重ちやんは、製綱川崎支部の久子さん(假名)を御父さんに持つてゐます。御父さんも組合員です。それで御父さんや御母さんにつれられてストライキの應援にいつも行きますから、總同盟の歌でも應援歌ゝもよく覺えて歌ひます。この頃は火箸やハタキを振りかざして「ばれ〳〵は、シュトライキにかちましゆう」と顔一杯の口をあげて、演說します。

Digitized by Google　Original from UNIVERSITY OF IOWA

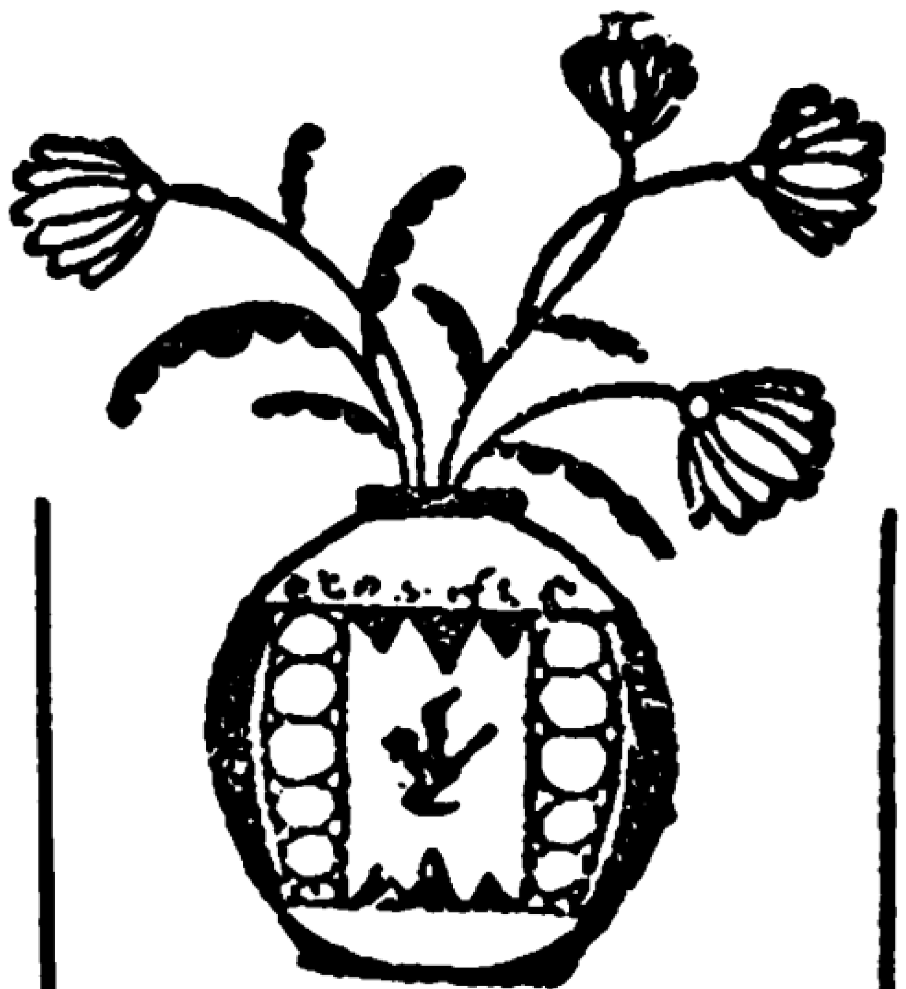

寄宿舎の窓邊にて

紡織沼津支部
加藤秋子

秋晴れの一日寄宿舎の窓を明けはなつて、芳子と千代子は座りました。

芳子『怠け者の節句働きつて私達の事ね。たまの休日ですのに、こそ〳〵御仕事などして……』

千代子『そうね。こうして兩者揃つて話したり遊んだりする事はありませんわね。B子さんは箱根に紅葉狩り、C子さんはどこかへ菊見に御握りをしよつてゆきましたよ。どこのお部屋も空つぽよ』

芳子『私ね。今日は外出出來ないのよ。この仕立物を仕上げなければね。御約束にそむいて惡いけれど、誰か外の人とでも……』

千代子『お察ししますわ。ほんとにあなたは心の友です。親友を置いて何處へ行かれませう。では御仕事の手傳ひをやり乍ら、一つ世間話でもしませうね』

芳子『ありがたうよ。いつもこう云ふ樣に甲番乙番一所に休めるといゝわね。今日は明治節だから丁度いゝ

Digitized by Google
Original from UNIVERSITY OF IOWA

んだけれど。日曜出勤が午前になるとほんとにいゝわ』
千代子『そうよ。先達、工場茶話會があつて、日曜出勤に就いて相談したそうです。すると工場長は、電氣部の都合が惡いとか、保全部の都合が惡いとか云つて、よつく研究して後返事をするから待つてくれと云つたそうですが、この話を持出したのが一度や二度ではあるまいし、まあ研究〳〵、來年の三月迄待つて呉れやれ研究だ研究だつて、餘りにずるいわねえ。だつて岡澤さんが云ひましたよ。『電氣の都合、保全の都合なんて絶對にありません。つまり兩番一所になると、どうしても會合する機會が多くなるでせう。すると自然に組合の力が大きくなるでせう。たゞ〳〵それのみを恐れてゐるんです』つて。他に決して理由はありませんよ』
芳子『そうよ。きつとそうですわ。今日はいゝ御天氣だし、ほんとに甲番日和だわ。乙番の休みはいつも雨ばかり降るでせう。そして先日社民黨の安部先生が沼津の演說會にいらつした時も夜業だつたでせう。御氣の毒ね』
千代子『そんな事ばかり云つてゝも駄目よ。どんな會合があつても甲番は本當に成績が惡いと云ひましたよ。乙番は規定の時間には全部が集るでせう。之も皆松本さんの御指導よろしき故だわ』
芳子『そうね。でもいゝわ。今後松本さんが甲番に廻つていらつしやいましたから、今度私達が御指導して頂く番よ。どうしてあの方は御えらいんでせう。どんな事でも眞先きに立つてやつて下さるし、知らない事は敎へて下さるし、昨日も安部先生の御演說について委しく話して下さいました。私達も一度でもよいから

Digitized by Google
Original from
UNIVERSITY OF IOWA

安部先生の御話が聞きたいわね。壇上に御立ちになる時など、嚴かと云つていゝか、神々しいつていつていつてよいか、自然に頭が下つてしまひますつて、何處かの人が云ひましたつて。社民黨つて、荒くれ者の集りだと思つてゐたのに、あゝしたお方もいらつしやるかと感心したそうです』

千代子『嬉しいわね。私達の爲に、無産者の爲に、そうしたお方が先頭に立つてやつて下さるんですもの。未來はきつと〳〵私達の天下になりますわ』

芳子『そうよ。私の村にもね、農民組合が組織されてゐますの。そして消費組合迄設けられてゐますわ。あの富士の裾野の片田舍でせう。だもの、店もたまにしかありませんわ。先達旅の人が通りかゝつてね。子供等に、『こゝらに店はありませんか』つて聞いたんですつて。すると『小父さん。組合の店にいきなさい。とても安いよ』つて敎へましたつて。小さい子供ですらそう云ふ事を知つてるかと思ふと、本當に嬉しくなるわね。私達の友がそちこちに生れて來るのね。うれしいわ』

千代子『まあそう。子供も知つてますの？　私もうれしいわ』

二人は固く手を握つてゐた。

▽

△

▽

△

▽

△

Digitized by Google　Original from UNIVERSITY OF IOWA

我等の會館を打建てよ!!

日本勞働會館建設寄附金 第二十四回報告 (自昭和五年十一月廿一日 至昭和五年十二月二十日)

前月越高 金三萬五千八百四十六圓三十八錢也

本月受高 金六百六十三圓也

累計 金三萬六千五百〇九圓三十八錢也

(氏名詳細日本民衆新聞參照)

民衆婦人リーフレットNo1.

母子扶助法とはどんなものか

赤松明子著(一部二錢)

無産階級經濟雜誌

勞働經濟

(定價參拾錢)

東京・芝三田 勞働經濟社 振替東京一四一四九

本部婦人部より

■いまだかつてなき資本の重壓の下に、必死の戰ひに明け暮れて、又も慌しき足跡を省みつゝ一九三〇年を送らうとしてゐます。益〻深刻苛重を加へる戰ひを前にして感なきを得ません。

■この月こそはと『勞働婦人』のよりよき充實を期しつゝも、いまだその遠く足らざるを、心から御詫びします。今最終號の編輯のペンをおくに當り、全同志の健闘を祈ります。

昭和五年十一月三十日印刷
昭和五年十二月一日發行

第三十六冊

定價二十錢

編輯兼發行者 松岡駒吉
東京府荏原郡荏原町戸越四八九

印刷者 和田操
東京市芝區南佐久間町一ノ三

印刷所 和田印刷所
東京市芝區南佐久間町一ノ三

發行所 日本勞働總同盟本部
東京市芝區三田四國町二
電話三田〇四三六番
振替東京三一五七番

Digitized by Google

Original from UNIVERSITY OF IOWA

日本社会運動史料　機関紙誌篇　第71回配本	
日本労働総同盟婦人部機関誌　労働婦人(3)	
1978年12月22日発行	
編　者	法政大学大原社会問題研究所 総同盟五十年史刊行委員会
発行所	財団法人 法政大学出版局 〒106 東京都港区南麻布 2-8-4　TEL. 03 (453) 0　振替・東京 6-95814
本文製版・印刷／平文社　製本／昭栄堂製本	
3336-52071-7710	

Digitized by Google　Original from UNIVERSITY OF IOWA

刊行のことば

法政大学大原社会問題研究所
総同盟五十年史刊行委員会

一九六九年は大原社会問題研究所創立五十周年に当たる。研究所が、一九一九年大阪に創設されてから今日まで半世紀、社会運動は各種の分野で波瀾と曲折とをくりかえしつつ今日にいたった。研究所はこの間、労働運動・農民運動・無産政党運動・水平運動・婦人運動・その他さまざまな分野で作成された機関紙誌・報告書・ビラ・信書等の資料類の蒐集につとめて来た。これらの資料は、いずれも多くの組織や有名無名の運動家たちの血と汗によってつづられた苦闘史の産物であり、社会の貴重な共同財産である。それは一研究所の書庫において私蔵されるよりは、社会運動関係者・研究家あるいは広く一般の読者にむかって公開されるべき性質のものである。研究所は、創立五十周年記念事業の一つとして、逐次これらの資料類を整理編成し、公刊することを決定した。

総同盟五十年史刊行委員会は、一九六二年、日本労働組合総同盟がその前身である友愛会から数えて創立五十周年を迎えたのを記念して設置された。そして『総同盟五十年史』(全三巻)は、昨年その完結をみた。この編纂過程で、内外の協力を得て友愛会機関紙『友愛新報』をはじめとする友愛会・総同盟関係の資料が集められた。刊行委員会も研究所とまったく同じ考え方から、本史の刊行とともにその若干の覆刻・刊行をすすめてきた。したがって、研究所の「日本社会運動史料」の企画は、刊行委員会としても大賛成であり、従来の刊行委員会の計画をこれに加えることに喜んで同意した。

こうして、ここに研究所と刊行委員会の共同作業により、友愛会・総同盟と社会民衆党関係の諸資料が、「日本社会運動史料」の一部として刊行される運びとなったのである。われわれは、社会的義務といえるこれらの資料の覆刻・刊行の事業を万難を排して遂行していくつもりである。

理解ある関係者・一般読者の変わらぬ御協力と御援助とを期待してやまない。

一九六九年九月一日

Digitized by Google　Original from UNIVERSITY OF IOWA

Digitized by Google
Original from
UNIVERSITY OF IOWA

Digitized by Google
Original from
UNIVERSITY OF IOWA

Digitized by Google
Original from
UNIVERSITY OF IOWA

Digitized by Google
Original from
UNIVERSITY OF IOWA